

## INTRODUÇÃO

A aposta do Código dos Contratos Públicos (CCP) na desmaterialização dos procedimentos de contratação pública e consequente utilização de meios electrónicos na formação dos contratos assenta, em grande parte, no papel a desempenhar pelas plataformas electrónicas, peça essencial à arquitectura global do processo agora previsto.

As plataformas electrónicas constituem uma infra-estrutura informática que serve de suporte aos procedimentos de contratação pública, desenrolando-se as várias fases sob o comando directo da entidade adjudicante e dos interessados ou concorrentes, nos termos e dentro dos limites previamente estabelecidos.

O objectivo deste documento consiste na definição das regras e dos requisitos relativos à interligação das plataformas electrónicas com o Portal dos Contratos Públicos (PUCP), de forma a possibilitar que a informação sobre a formação e a execução de contratos públicos, resultante do conjunto de serviços exigíveis às plataformas electrónicas, possa vir a ser integrada no PUCP. Este documento contém um conjunto de especificações que definem com pormenor como se processa a interligação das Plataformas Electrónicas com o PUCP.

Assim, nos termos do n.º 1 do artigo 25.º da Portaria n.º 701-G/2008, de 29 de Julho:

1 - As plataformas electrónicas devem transmitir ao Portal dos Contratos Públicos os seguintes blocos de dados, quando aplicáveis:

- a) Ficha de envio dos convites, cujo elenco de dados consta do anexo II da presente portaria;
- b) Ficha de abertura das candidaturas, cujo elenco de dados consta do anexo III da presente portaria;
- c) Ficha de abertura das soluções, cujo elenco de dados consta do anexo IV da presente portaria;
- d) Ficha de abertura de propostas, cujo elenco de dados consta do anexo V da presente portaria;
- e) Ficha de habilitação do adjudicatário, cujo elenco de dados consta do anexo VI da presente portaria.

As 5 fichas referidas devem ficar associadas a um procedimento, sendo o respectivo identificador fornecido pelo PUCP, no momento de criação do procedimento, ou através da pesquisa disponibilizada para o efeito.

## **REQUISITOS DE INTERLIGAÇÃO DAS PLATAFORMAS ELECTRÓNICAS COM O PORTAL DOS CONTRATOS PÚBLICOS**

Serão ainda objecto de especificação futura, os restantes blocos de dados, a saber:

- a) Bloco técnico de dados
- b) Relatório de formação de contrato
- c) Relatório de contratação
- d) Relatório de execução de contrato
- e) Relatório final de obra
- f) Modificações contratuais
- g) Relatório sumário anual

# 1 ESPECIFICAÇÃO DOS *WEBSERVICES* DE INTERLIGAÇÃO COM AS PLATAFORMAS ELECTRÓNICAS

## 1.1 Cenário de Utilização

Para o envio de qualquer uma das fichas previstas, a plataforma electrónica tem de obter o identificador do procedimento. Esse identificador é gerado no PUCP, pela invocação do serviço de criação do procedimento ou obtido através do serviço de pesquisa de procedimentos já existentes (criados aquando da publicação de um anúncio no Diário da República).

A partir do momento em que se conheça o identificador de procedimento, o envio de qualquer uma das fichas relacionadas com esse procedimento deve ser referenciado com o respectivo identificador.

Seguem-se os diagramas UML que especificam os processos de criação e pesquisa de procedimentos, bem como a criação de fichas, sendo necessário ter em conta que, para todos estes serviços, é necessária a existência de um mecanismo de autenticação entre a plataforma electrónica e o PUCP. De salientar ainda que todas as comunicações são efectuadas de forma síncrona.

### 1.1.1 Criação de Procedimento

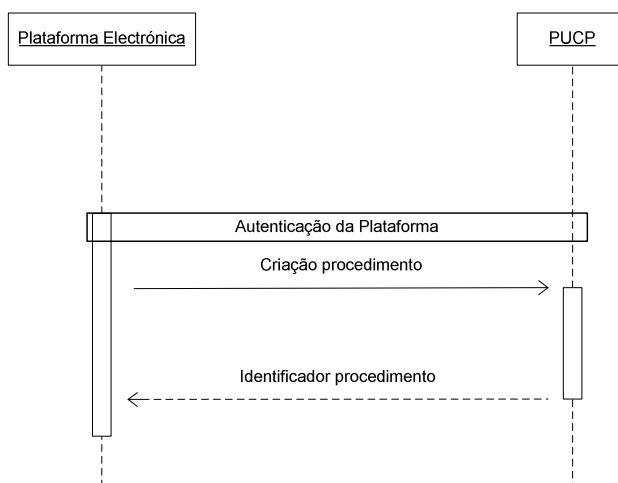

Para a criação do procedimento, a plataforma terá de estar autenticada no PUCP. Após esse passo, a plataforma electrónica poderá invocar o serviço para a criação do procedimento que retornará o identificador do novo procedimento.

### 1.1.2 Pesquisa de Procedimento

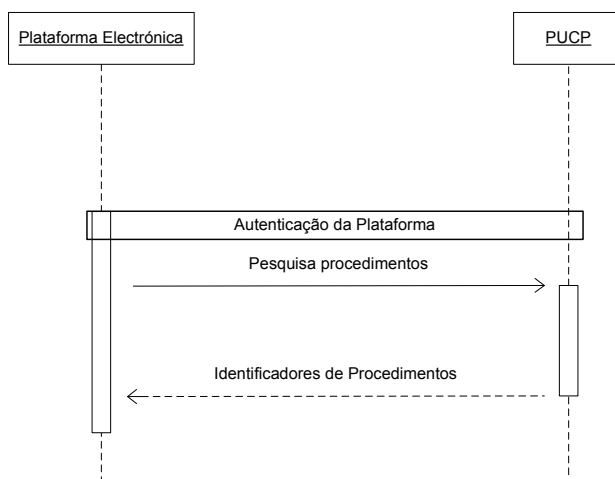

No caso de se pretender pesquisar procedimentos, tal poderá ser efectuado chamando o serviço existente para o efeito. Na resposta, o serviço retornará uma lista de identificadores dos procedimentos encontrados.

### 1.1.3 Envio de Ficha

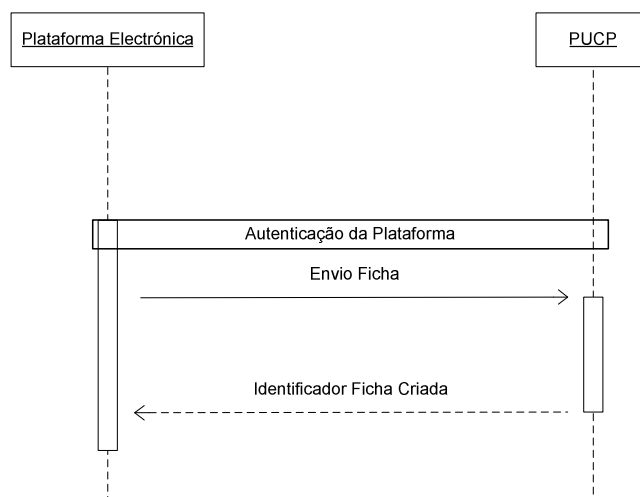

Para enviar uma ficha, uma plataforma autenticada no PUCP deve invocar o serviço de envio da ficha pretendida, sabendo previamente o identificador do procedimento ao qual esta estará associada. No final, ser-lhe-á retornado o identificador da ficha criada.

### 1.1.4 Visão Geral

Para poder submeter qualquer uma das 5 fichas previamente referidas neste documento, a plataforma electrónica terá de obter o identificador do procedimento ao qual pretende associar a ficha em causa.

No caso de já possuir esse identificador, ela poderá utilizá-lo directamente; no entanto, caso não possua esse identificador, existem duas formas distintas de o obter:

- Utilizando o serviço de criação de procedimento, caso este ainda não exista no PUCP
- Ou pesquisando pelo procedimento, com recurso ao serviço disponibilizado para o efeito, já mencionado, nos casos em que o procedimento já esteja registado no PUCP (na sequência da publicação de um anúncio no Diário da República)

Com o identificador em sua posse, a plataforma electrónica pode então utilizar os serviços de criação de fichas para proceder ao seu registo no PUCP.

O diagrama de sequência que se segue visa fornecer uma visão geral do funcionamento destes serviços.

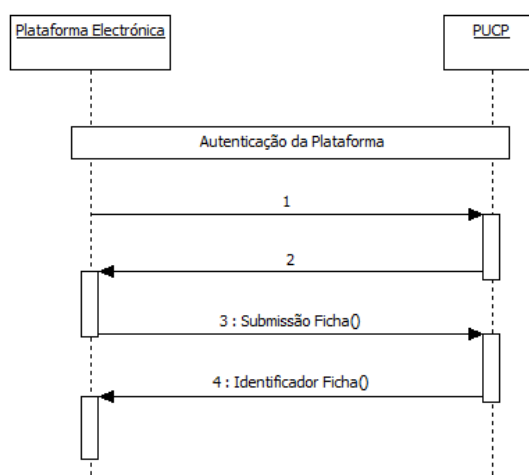

De salientar que os passos 1 e 2 do diagrama acima apresentado podem dizer respeito a qualquer um dos processos de obtenção do identificador do procedimento já referidos.

### 1.2 Requisitos de Interligação

Para que uma plataforma electrónica possa interagir com o PUCP, deve ser cumprido um conjunto de requisitos funcionais e técnicos:

- A plataforma tem de estar certificada pelo CEGER
- A aplicação cliente usada pela plataforma electrónica deve ter acesso à Internet, em particular ao endereço onde os serviços do PUCP se encontram expostos
- Para plataformas que utilizem tecnologias Microsoft o endereço dos serviços a utilizar é o <http://services.base.gov.pt/PUCP.Services/NewPUCPPlataformas.svc>
- As plataformas que utilizem outras tecnologias deverão recorrer aos serviços disponibilizados em <https://services.base.gov.pt:25637/PUCP.Services/NewPUCPPlataformasOS.svc>
- Na máquina onde é executada a aplicação cliente da plataforma electrónica deve ser previamente instalado um conjunto de certificados digitais X.509 fornecidos pelo InCI. Estes certificados serão usados para autenticar, mutuamente, os serviços do PUCP e a plataforma electrónica
- A aplicação cliente da plataforma electrónica deve ter a capacidade de consumir SOAP Web Services 1.2 com WS-Security usando X.509 Client Certificates
- A aplicação cliente da plataforma electrónica deverá consumir os serviços de acordo com a descrição técnica (WSDL) publicada pelo PUCP
- A plataforma deve comunicar com o PUCP de forma síncrona, obtendo uma resposta síncrona a cada mensagem submetida. Em caso de falha ou indisponibilidade do serviço evocado, a plataforma deverá garantir o reenvio da mensagem original

### 1.3 Serviços Disponibilizados

Os serviços de interligação com as plataformas electrónicas permitem o envio dos seguintes blocos de dados, das plataformas electrónicas para o PUCP:

- Criação de Procedimento
- Ficha de Envio de Convites
- Ficha de Abertura de Candidaturas
- Ficha de Abertura de Soluções
- Ficha de Abertura de Propostas
- Ficha de Habilitação do(s) Adjudicatário(s)

Encontra-se também disponível um serviço que permite a obtenção de identificadores de procedimentos previamente criados no PUCP.

### 1.4 Especificação dos Serviços

#### 1.4.1 Criação de Procedimento

- Descrição: Permite a criação, actualização ou anulação de um procedimento
- Método: **CriarProcedimento**
- Parâmetros:
  - procedimento (*WSProcedimento*) – estrutura com toda a informação relativa ao procedimento
  - operationType (*int*) – identifica o tipo de operação que se pretende efectuar, sendo que apenas serão considerados os seguintes valores:
    - **1** – criação
    - **2** – actualização
    - **3** – anulação
  - idProcedimento (*string*) – identificador do procedimento, necessário quando se pretende efectuar uma operação do tipo **2** ou **3**
- Retorno:
  - Identificador do procedimento criado, actualizado ou anulado (*string*)
- Momento de envio ao PUCP:
  - Imediatamente antes da ficha de envio de convites
- Pré-Condições:
  - A plataforma tem autorização para utilizar estes serviços
  - Caso se trate de uma operação de criação (**1**), a plataforma deve garantir que ainda não criou nenhum procedimento igual, uma vez que os procedimentos devem ser únicos
- Pós-Condições:
  - Em caso de sucesso é retornado o identificador único do procedimento criado, que deve ser guardado pela plataforma para posterior submissão de fichas
  - Em caso de erro, é devolvido um código que identificará o erro ocorrido
- Validações associadas a este serviço (para operações do tipo **1** e **2**):
  - Todos os atributos do objecto *WSProcedimento*, com excepção para a *NaturezaContrato*, encontram-se preenchidos no formato adequado
  - A plataforma deve indicar se no procedimento é adoptada fase de negociação
  - A plataforma deve indicar se o procedimento admite ou não a fase de leilão electrónico
  - Apenas é possível responder afirmativamente a uma das duas questões anteriores, ou seja, o procedimento ou adopta fase de negociação ou de leilão electrónico
  - A plataforma deve indicar se o procedimento se destina à celebração de um acordo-quadro \*
  - A plataforma deve indicar se o procedimento se destina à celebração de um contrato ao abrigo de um acordo-quadro \*
  - Se o contrato se realizar ao abrigo de acordo-quadro, a plataforma deve indicar se o procedimento se realiza nos termos do artigo 258.º (ajuste directo) ou do artigo 259.º (concurso público sem publicação de anúncio) do CCP
    - Se o procedimento for criado ao abrigo do artigo 258.º, o procedimento em causa é do tipo ajuste directo
    - Se o procedimento for criado ao abrigo do artigo 259.º, o procedimento em causa é do tipo concurso público (este procedimento não tem publicação de anúncio e

## REQUISITOS DE INTERLIGAÇÃO DAS PLATAFORMAS ELECTRÓNICAS COM O PORTAL DOS CONTRATOS PÚBLICOS

apenas se lhe aplicam os blocos de dados “ficha de abertura de proposta” e “ficha de habilitação de adjudicatário”)

- Só é possível responder afirmativamente a uma das questões identificadas com “\*”, ou seja, não é possível que o procedimento se destine, simultaneamente, à celebração de um “acordo-quadro” e de um “contrato ao abrigo de um acordo-quadro”
  - Se o contrato não se realizar ao abrigo de acordo-quadro, o procedimento em causa é do tipo ajuste directo
  - O procedimento não é do tipo ajuste directo simplificado
  - Se o tipo de contrato do procedimento for ‘Outros’, o campo *NaturezaContrato* encontra-se preenchido, caso contrário, este campo não contém qualquer valor
  - O tipo de procedimento admite o regime de contratação seleccionado
  - O NIF e a designação da entidade adjudicante dizem respeito a uma entidade válida
  - O campo *precoBase* encontra-se preenchido;
    - se o procedimento não tiver preço base (preço base inexistente — aplica-se aos casos em que a execução do contrato não implica pagamento de preço ou no caso do n.º 2 do artigo 47.º do CCP), o valor indicado deve ser -1;
    - se o preço base tiver um valor definido, o campo deve conter esse valor
    - se o campo *precoBase* não estiver preenchido, o procedimento não poderá ser criado
  - A plataforma deve indicar se o procedimento tem lotes, e em caso afirmativo, quantos lotes
  - Se o procedimento tiver lotes, a lista de lotes do objecto *WSProcedimento* contém o número exacto de lotes indicados em “*NumLotes*”
  - No caso de ter lotes, os CPV possuem o formato 00000000-0 (8 dígitos + check digit)
  - Quando indicados, os CPV suplementares possuem o formato XX00-0 (2 letras + 2 dígitos + check digit)
  - O campo *precoBase* de cada lote encontra-se preenchido;
    - se o procedimento não tiver preço base (preço base inexistente — aplica-se aos casos em que a execução do contrato não implica pagamento de preço ou no caso do n.º 2 do artigo 47.º do CCP), o valor indicado para cada lote deve ser -1;
    - se o preço base tiver um valor definido, o campo deve conter esse valor
    - se o campo *precoBase* do lote não estiver preenchido, o procedimento não poderá ser criado
  - Para operações de actualização (2) ou de anulação (3), o procedimento em causa foi previamente criado pela plataforma electrónica em causa — estas operações só serão possíveis para procedimentos criados pela própria plataforma electrónica e relativamente aos quais ainda não tenha sido criado nenhum bloco de dados no PUCP
  - Sempre que se tratar de uma actualização a plataforma electrónica tem de preencher o campo relativo ao motivo de alteração
- Informação adicional:
    - Ao anular um procedimento, a plataforma electrónica está a anular também todas as fichas que se encontrarem associadas a este
    - Para além da plataforma electrónica, a própria entidade adjudicante pode rectificar os dados do procedimento directamente no portal BASE

## **REQUISITOS DE INTERLIGAÇÃO DAS PLATAFORMAS ELECTRÓNICAS COM O PORTAL DOS CONTRATOS PÚBLICOS**

- As operações de anulação só são exclusivas para as plataformas electrónicas para os casos em que o procedimento já tem pelo menos uma ficha associada
- Os procedimentos do tipo ajuste directo devem ser remetidos para o PUCP, mesmo que exista apenas uma entidade convidada

### 1.4.2 Pesquisa de procedimentos

- Descrição: Permite a pesquisa de procedimentos criados aquando da publicação de um anúncio em Diário da República, do tipo concurso público, concurso limitado por prévia qualificação, procedimento de negociação ou diálogo concorrencial
- Método: **ObterIdsProcedimentos**
- Parâmetros:
  - Número do anúncio publicado no Diário da República (string)
  - Data de publicação no Diário da República (Datetime)
  - NIF da entidade adjudicante (string)
  - Tipo de anúncio (string)
- Retorno:
  - Identificador do procedimento que corresponde aos critérios de pesquisa (string)
- Pré-Condições:
  - A plataforma tem autorização para utilizar estes serviços
- Pós-Condições:
  - Caso exista um procedimento que corresponda ao anúncio especificado nos parâmetros de pesquisa, será devolvido o seu identificador
  - Caso não exista nenhum procedimento associado ao anúncio especificado nos parâmetros de pesquisa, será devolvido o valor 0
  - Em caso de erro, é devolvido um código identificador do erro ocorrido
- Validações associadas a este serviço:
  - Todos os parâmetros de pesquisa encontram-se correctamente preenchidos
  - O *numAnuncio* possui um formato N/YYYY, onde N representa o número e YYYY o ano de publicação em Diário da República
  - O NIF da entidade adjudicante possui 9 dígitos
- Informação adicional:
  - É ainda disponibilizada uma versão do serviço, designado *ObterIdProcedimentoByIdAnuncio*, que permite às plataformas electrónicas que estejam interligadas com a INCM pesquisar o identificador do procedimento utilizando apenas o *idAnuncio* interno da INCM.

### 1.4.3 Ficha de Envio de Convites

- Descrição: Permite o envio, actualização ou anulação de uma ficha de envio de convites e a identificação de todos os convidados
- Método: **SubmeterFichaEnvioConvites**
- Parâmetros:
  - ficha (WSFichaEnvioConvite) – estrutura com informação relativa à ficha de envio de convites
  - operationType (int) – identifica o tipo de operação que se pretende efectuar, sendo que apenas serão considerados os seguintes valores:
    - **1** – criação
    - **2** – actualização
    - **3** – anulação
  - idFichaEnvioConvites (string) – identificador da ficha de envio de convites, necessário quando se pretende efectuar uma operação do tipo **2** ou **3**
- Retorno:
  - Identificador da ficha criada, actualizada ou anulada (string)
- Momento de envio ao PUCP:
  - Em simultâneo com o envio dos convites
- Pré-Condições:
  - A plataforma tem autorização para utilizar estes serviços
  - No caso de se tratar de uma operação de criação (**1**), ainda não foi criada nenhuma ficha de envio de convites para o procedimento em causa
- Pós-Condições:
  - Em caso de sucesso é retornado o identificador da ficha de envio de convites criada
  - Em caso de erro, é devolvido um código identificador do erro ocorrido
- Validações associadas a este serviço (para as operações **1** e **2**):
  - A lista de convidados contém, pelo menos, dois convidados
  - A lista de convidados contém o número exacto de convidados indicados em “NumConvidados”
  - O identificador do procedimento é válido, ou seja, diz respeito a um procedimento criado pela própria plataforma
  - Ainda não foi comunicado nenhum bloco de dados para o procedimento em causa
  - Todos os restantes campos especificados encontram-se validamente preenchidos
  - No caso de se tratar de uma operação do tipo **2** ou **3**, o identificador da ficha de envio de convites diz respeito a uma ficha previamente criada pela plataforma electrónica em causa — estas operações só serão possíveis se:
    - não tiver sido criado nenhum outro bloco de dados no PUCP
    - não tiver sido submetida no PUCP uma “comunicação de não celebração de contrato”
  - Sempre que se tratar de uma actualização a plataforma electrónica tem de preencher o campo relativo ao motivo de alteração

### 1.4.4 Ficha de Abertura de Candidaturas

- Descrição: Permite o envio, actualização e anulação de uma ficha de abertura de candidaturas e a identificação de todos os candidatos
- Método: **SubmeterFichaAberturaCandidaturas**
- Parâmetros:
  - ficha (WSFichaAberturaCandidatura) – estrutura com informação relativa à ficha de abertura de candidaturas
  - operationType (int) – identifica o tipo de operação que se pretende efectuar, sendo que apenas serão considerados os seguintes valores:
    - 1 – criação
    - 2 – actualização
    - 3 – anulação
  - idFichaAberturaCandidaturas (string) – identificador da ficha de abertura de candidaturas, necessário quando se pretende efectuar uma operação do tipo 2 ou 3
- Retorno:
  - Identificador da ficha criada, actualizada ou anulada (string)
- Momento de envio:
  - até 10 dias após a ordem do júri do procedimento para que a plataforma electrónica lhe disponibilize as candidaturas
- Pré-Condições:
  - A plataforma tem autorização para utilizar estes serviços
  - Caso se trate de uma operação de criação (1), ainda não foi criada nenhuma ficha de abertura de candidaturas para o procedimento em causa
- Pós-Condições:
  - Em caso de sucesso é retornado o identificador da ficha de abertura de candidaturas criada
  - Em caso de erro, é devolvido um código identificador do erro ocorrido
- Validações associadas ao serviço (para operações do tipo 1 e 2):
  - O identificador do procedimento é válido, ou seja, diz respeito a um identificador obtido utilizando o serviço de pesquisa de procedimentos
  - O procedimento correspondente é do tipo “concurso limitado por prévia qualificação”, “procedimento de negociação” ou “diálogo concorrencial”
  - Ainda não foi comunicado nenhum bloco de dados para o procedimento em causa
  - A data do termo para apresentação das candidaturas não é superior à data em que esta ficha é remetida
  - A lista de candidatos contém pelo menos um candidato
  - A lista de candidatos contém o número exacto de candidatos indicados em “NumCandidatos”
  - A plataforma deve indicar quantos candidatos são
  - Relativamente a cada um dos candidatos, a plataforma deve indicar se é um agrupamento e, em caso afirmativo, quantos membros tem
  - Todos os candidatos devem ser indenticados:
    - Se o candidato não for um agrupamento, serão preenchidos os campos relativos à designação, NIF e país do candidato
    - Se o candidato for um agrupamento, será preenchida uma lista com identificação dos membros do agrupamento candidato

## REQUISITOS DE INTERLIGAÇÃO DAS PLATAFORMAS ELECTRÓNICAS COM O PORTAL DOS CONTRATOS PÚBLICOS

- Em cada agrupamento candidato, a lista com identificação dos respectivos membros, deve conter o número exacto de membros indicados em *“NumMembrosAgrupamento”*
- Todos os restantes campos especificados estão validamente preenchidos
- Só pode ser apresentada uma candidatura por cada candidato ou agrupamento candidato, pelo que estes não se podem repetir
- No caso de se tratar de uma operação do tipo **2 ou 3**, o identificador da ficha de abertura de candidaturas diz respeito a uma ficha previamente criada pela plataforma electrónica em causa — estas operações só serão possíveis se:
  - não tiver sido criado nenhum outro bloco de dados no PUCP
  - não tiver sido submetida no PUCP uma “comunicação de não celebração de contrato”
- Sempre que se tratar de uma actualização a plataforma electrónica tem de preencher o campo relativo ao motivo de alteração

### 1.4.5 Ficha de Abertura de Soluções

- Descrição: Permite o envio, actualização ou anulação de uma ficha de abertura de soluções e a identificação de todos os candidatos qualificados
- Método: **SubmeterFichaAberturaSolucoes**
- Parâmetros:
  - ficha (WSFichaAberturaSolucao) – estrutura com informação relativa à ficha de abertura de soluções
  - operationType (int) – identifica o tipo de operação que se pretende efectuar, sendo que apenas serão considerados os seguintes valores:
    - 1 – criação
    - 2 – actualização
    - 3 – anulação
  - idFichaAberturaSolucoes (string) – identificador da ficha de abertura de soluções, necessário quando se pretende efectuar uma operação do tipo **2** ou **3**
- Retorno:
  - Identificador da ficha criada, actualizada ou anulada (string)
- Momento de envio ao PUCP:
  - até 10 dias após a ordem do júri do procedimento para que a plataforma electrónica lhe disponibilize as soluções
- Pré-Condições:
  - A plataforma tem autorização para utilizar estes serviços
  - No caso de se tratar de uma operação de criação (**1**), ainda não foi criada nenhuma ficha de abertura de soluções para o procedimento em causa
- Pós-Condições:
  - Em caso de sucesso é retornado o identificador da ficha de abertura de soluções criada
  - Em caso de erro, é devolvido um código identificador do erro ocorrido
- Validações associadas ao serviço (para operações do tipo **1** e **2**):
  - O identificador do procedimento é válido, ou seja, diz respeito a um identificador obtido utilizando o serviço de pesquisa de procedimentos
  - Já foi comunicada a Ficha de Abertura de Candidaturas para o procedimento em causa
  - A data do termo para apresentação de soluções não pode ser superior à data em que esta ficha é remetida
  - A lista de candidatos qualificados contém pelo menos um candidato qualificado
  - A lista de candidatos qualificados contém o número exacto de candidatos qualificados indicados em “NumCandidatosQualificados”
  - A plataforma deve indicar quantos candidatos qualificados são
  - Relativamente a cada um dos candidatos qualificados, plataforma deve indicar se é um agrupamento e, em caso afirmativo, quantos membros tem
  - Todos os candidatos qualificados devem ser indentificados:
    - Se o candidato qualificado não for um agrupamento, serão preenchidos os campos relativos à designação, NIF e país do candidato qualificado
    - Se o candidato qualificado for um agrupamento, será preenchida uma lista com identificação dos membros do agrupamento candidato qualificado

## REQUISITOS DE INTERLIGAÇÃO DAS PLATAFORMAS ELECTRÓNICAS COM O PORTAL DOS CONTRATOS PÚBLICOS

- Em cada agrupamento candidato qualificado, a lista com identificação dos respectivos membros, deve conter o número exacto de membros indicados em *“NumMembrosAgrupamento”*
- Todos os restantes campos especificados estão validamente preenchidos
- Só pode ser apresentada uma solução por cada candidato qualificado ou agrupamento candidato qualificado, pelo que estes não podem repetir-se
- No caso de se tratar de uma operação do tipo **2 ou 3**, o identificador da ficha de abertura de soluções diz respeito a uma ficha previamente criada pela plataforma electrónica em causa — estas operações só serão possíveis se:
  - não tiver sido criado nenhum outro bloco de dados no PUCP
  - não tiver sido submetida no PUCP uma “comunicação de não celebração de contrato”
- Sempre que se tratar de uma actualização a plataforma electrónica tem de preencher o campo relativo ao motivo de alteração

### 1.4.6 Ficha de Abertura de Propostas

- Descrição: Permite o envio, actualização ou anulação de uma ficha de abertura de propostas e a identificação de todos os concorrentes
- Método: **SubmeterFichaAberturaPropostas**
- Parâmetros:
  - ficha (WSFichaAberturaProposta) – estrutura com informação relativa à ficha de abertura de propostas
  - operationType (int) – identifica o tipo de operação que se pretende efectuar, sendo que apenas serão considerados os seguintes valores:
    - 1 – criação
    - 2 – actualização
    - 3 – anulação
  - idFichaAberturaPropostas (string) – identificador da ficha de abertura de propostas, necessário quando se pretende efectuar uma operação do tipo **2** ou **3**
- Retorno:
  - Identificador da ficha criada, actualizada ou anulada (string)
- Momento de envio ao PUCP:
  - até 10 dias após a ordem do júri do procedimento para que a plataforma electrónica lhe disponibilize as propostas
  - tratando-se de concurso público urgente, até 10 dias após o termo do prazo para apresentação das propostas
- Pré-Condições:
  - A plataforma tem autorização para utilizar estes serviços
  - Caso se trate de uma operação de criação (**1**), ainda não foi criada nenhuma ficha de abertura de propostas para o procedimento em causa
  - Se no procedimento tiver sido adoptada fase de negociação ou o leilão electrónico, são admitidas até 2 fichas de abertura de propostas: uma referente às versões iniciais das propostas apresentadas e outra referente às propostas apresentadas após a da fase de negociação ou após o leilão electrónico

Nota:

  - a adopção da fase de negociação é verificada, no caso dos ajustes directos, através dos dados remetidos pelas plataformas aquando da criação do procedimento; no caso de procedimento de negociação a adopção de fase de negociação é obrigatória; nos restantes tipos de procedimento, a adopção de fase de negociação é verificada no anúncio publicado no DRE
  - a adopção de leilão electrónico é verificado, no caso de procedimento de para celebração de contrato ao abrigo de acordo-quadro, nos termos do artigo 259.º, através dos dados remetidos pelas plataformas aquando da criação do procedimento; nos restantes tipos de procedimento, a adopção de leilão electrónico é verificada no anúncio publicado no DRE
- Pós-Condições:
  - Em caso de sucesso é retornado o identificador da ficha de abertura de propostas criada
  - Em caso de erro, é devolvido um código identificador do erro ocorrido

## REQUISITOS DE INTERLIGAÇÃO DAS PLATAFORMAS ELECTRÓNICAS COM O PORTAL DOS CONTRATOS PÚBLICOS

- Validações associadas a este serviço (para operações do tipo 1 e 2):
  - O identificador do procedimento é válido, ou seja, diz respeito a um procedimento criado pela própria plataforma, ou então foi obtido utilizando o serviço de pesquisa de procedimentos
  - Se o procedimento for um ajuste directo, já foi comunicada a Ficha de Envio de Convites
  - Se o procedimento for um concurso público, ainda não foi comunicado nenhum bloco de dados para o mesmo
  - Se o procedimento for um concurso limitado por prévia qualificação ou um procedimento de negociação, já foi comunicada a Ficha de Abertura de Candidaturas
  - Se o procedimento for um diálogo concorrencial, já foram comunicadas as Fichas de Abertura de Candidaturas e de Abertura de Soluções
  - A data do termo para apresentação de propostas não pode ser superior à data de envio desta ficha
  - A lista de concorrentes contém pelo menos um concorrente
  - Todos os concorrentes devem ser indentificados:
    - Se o concorrente não for um agrupamento, serão preenchidos os campos relativos à designação, NIF e país do concorrente
    - Se o concorrente for um agrupamento, será preenchida uma lista com identificação dos membros do agrupamento concorrente
    - Em cada agrupamento concorrente, a lista com identificação dos respectivos membros, deve conter o número exacto de membros indicados em *"NumMembrosAgrupamento"*
  - Relativamente a cada um dos concorrentes, a plataforma deve indicar se é um agrupamento e, em caso afirmativo, quantos membros tem
  - No caso de o procedimento estar dividido em lotes, a plataforma deve indicar os dados identificativos dos lotes (esta informação é a que consta no anúncio publicado no DR, que deu origem ao procedimento ou, tratando-se de ajuste directo, a informação deverá ser a que foi comunicada através do serviço Criação do Procedimento)
  - Cada concorrente pode apresentar várias propostas, apenas nos casos seguintes:
    - Quando o procedimento estiver dividido em lotes:
      - Se o concorrente apresentar, em vários lotes, uma proposta
      - Se for admitida a apresentação de propostas variantes, o concorrente pode apresentar, no mesmo lote, várias propostas: neste caso, é obrigatória a apresentação de uma única "proposta base"; a(s) restante(s) proposta(s) serão "propostas variantes"
    - Quando o procedimento não estiver dividido em lotes e for admitida a apresentação de propostas variantes, o concorrente pode apresentar várias propostas: neste caso, é obrigatória a apresentação de uma única "proposta base"; a(s) restante(s) proposta(s) serão "propostas variantes"
  - Sempre que a proposta for apresentada por um agrupamento concorrente, para além do valor total da proposta, deverá ser indicado o valor parcial da proposta, por cada membro do agrupamento concorrente
  - O código das propostas deve seguir as seguintes regras:
    - O código é composto por dois números separados por um ponto (.)
    - O primeiro número corresponde ao lote do procedimento, assumindo o valor 0 quando não há lotes e, quando existam lotes, o valor 1 para o lote 1, o valor 2 para o lote 2, e assim sucessivamente

## REQUISITOS DE INTERLIGAÇÃO DAS PLATAFORMAS ELECTRÓNICAS COM O PORTAL DOS CONTRATOS PÚBLICOS

- O segundo número corresponde à proposta apresentada, assumindo o valor 0 para a proposta base, o valor 1 para a 1.ª proposta variante, o valor 2 para a 2.ª proposta variante, e assim sucessivamente

Exemplos:

- 0.0 Não há divisão do procedimento em lotes; proposta base;
  - 0.2 Não há divisão do procedimento em lotes; segunda proposta variante;
  - 3.0 Terceiro lote de um procedimento; proposta base respectiva;
  - 2.3 Segundo lote de um procedimento; terceira proposta variante respectiva.
- Todos os restantes campos especificados estão validamente preenchidos
  - No caso de se tratar de uma operação do tipo **2 ou 3**, o identificador da ficha de abertura de propostas diz respeito a uma ficha previamente criada pela plataforma electrónica em causa — estas operações só serão possíveis se:
    - não tiver sido criado nenhum outro bloco de dados no PUCP
    - não tiver sido submetida no PUCP uma “comunicação de não celebração de contrato”
  - Sempre que se tratar de uma actualização a plataforma electrónica tem de preencher o campo relativo ao motivo de alteração

### 1.4.7 Ficha de Habilitação dos Adjudicatários

- Descrição: Permite o envio, actualização ou anulação de ficha(s) de habilitação do(s) adjudicatário(s)
- Método: **SubmeterFichaHabilitacaoAdjudicatario**
- Parâmetros:
  - Ficha (WSFichaHabilitacaoAdjudicatario) – estrutura com informação relativa à ficha habilitação do adjudicatário
  - operationType (int) – identifica o tipo de operação que se pretende efectuar, sendo que apenas serão considerados os seguintes valores:
    - **1** – criação
    - **2** – actualização
    - **3** – anulação
  - idFichaHabilitacao (string) – identificador da ficha de habilitação do adjudicatário, necessário quando se pretende efectuar uma operação do tipo **2** ou **3**
- Retorno:
  - Identificador da ficha criada, actualizada ou anulada (string)
- Momento de envio ao PUCP:
  - em simultâneo com a disponibilização, na plataforma, aos restantes concorrentes, dos documentos de habilitação do adjudicatário
- Pré-Condições:
  - A plataforma tem autorização para utilizar estes serviços
  - No procedimento em causa ainda não foi criada nenhuma ficha de habilitação de adjudicatário para o mesmo adjudicatário (um procedimento pode conter várias fichas de habilitação de adjudicatário, mas apenas uma por cada adjudicatário — tal poderá suceder no caso de procedimentos para celebração de acordos-quadro, nos quais o procedimento ou cada lote do procedimento pode ser adjudicado a várias entidades; ou no caso de procedimentos com lotes em que cada lote pode ser adjudicado a uma entidade distinta)
- Pós-Condições:
  - Em caso de sucesso é retornado o identificador da ficha de habilitação dos adjudicatários criada
  - Em caso de erro, é devolvido um código identificador do erro ocorrido
- Validações associadas a este serviço (para operações do tipo **1** e **2**):
  - O identificador do procedimento é válido, ou seja, diz respeito a um procedimento criado pela própria plataforma, ou então foi obtido utilizando o serviço de pesquisa de procedimentos
  - Se o procedimento for um ajuste directo, já foram comunicadas as Fichas de Envio de Convites e de Abertura de Propostas
  - Se o procedimento for um concurso público, já foi comunicada a Ficha de Abertura de Propostas
  - Se o procedimento for um concurso limitado por prévia qualificação ou um procedimento de negociação, já foram comunicadas as Fichas de Abertura de Candidaturas e de Abertura de Propostas
  - Se o procedimento for um diálogo concorrencial, já foram comunicadas as Fichas de Abertura de Candidaturas, de Abertura de Soluções e de Abertura de Propostas
  - Deve ser preenchido um objecto *WSFichaHabilitacaoAdjudicatario* por cada entidade adjudicatária

## REQUISITOS DE INTERLIGAÇÃO DAS PLATAFORMAS ELECTRÓNICAS COM O PORTAL DOS CONTRATOS PÚBLICOS

- Para cada entidade adjudicatária, deve ser preenchido um objecto *WSPropostaAdjudicada* por cada proposta adjudicada
- Tratando-se de procedimento com lotes, pode haver, na mesma ficha de habilitação de adjudicatário, várias propostas adjudicadas
- A plataforma deve indicar se a entidade adjudicatária é um agrupamento e, em caso afirmativo, quantos membros tem
- A entidade adjudicatária deve ser indentificada:
  - Se a entidade não for um agrupamento, serão preenchidos os campos relativos à designação, NIF e país da entidade
  - Se a entidade for um agrupamento, será preenchida uma lista com identificação dos membros do agrupamento adjudicatário
  - Em cada agrupamento adjudicatário, a lista com identificação dos respectivos membros, deve conter o número exacto de membros indicados em *“NumMembrosAgrupamento”*
- A data de apresentação dos documentos de habilitação pelo adjudicatário não é superior à data de submissão desta ficha
- Todos os restantes campos especificados estão validamente preenchidos
- Os códigos das propostas devem coincidir com os códigos referenciados na(s) ficha(s) de abertura de propostas
- No caso de se tratar de uma operação do tipo **2 ou 3**, o identificador da ficha de habilitação do adjudicatário diz respeito a uma ficha previamente criada pela plataforma electrónica em causa — estas operações só serão possíveis se após a submissão desta ficha:
  - não tiver sido criado nenhum outro bloco de dados no PUCP (excepto se os blocos de dados subsequentemente criados forem fichas de habilitação de adjudicatário)
  - não tiver sido submetida no PUCP uma “comunicação de não celebração de contrato”
- se, após o envio de ficha de habilitação do adjudicatário, a adjudicação caducar, deve(m) ser remetida(s) nova(s) ficha(s) de habilitação de adjudicatário, utilizando a operação de actualização (**2**), em substituição da(s) anteriormente enviada(s)
- Sempre que se tratar de uma actualização a plataforma electrónica tem de preencher o campo relativo ao motivo de alteração

### 1.4.8 Outros serviços

Encontram-se ainda disponíveis mais três serviços que visam a actualização das tabelas de tipos de contrato, tipos de procedimento, e regimes de contratação em utilização no PUCP, num determinado momento.

As plataformas electrónicas deverão utilizar estes serviços para obter os valores com os quais os respectivos campos do procedimento deverão ser preenchidos.

Para tanto, cada plataforma electrónica deve fornecer ao PUCP um endereço de correio electrónico, de forma a poder ser notificada sobre as alterações que ocorram nas referidas tabelas. Nesta sequência, deverão proceder às respectivas actualizações, utilizando os serviços que se encontram especificados em seguida.

#### 1.4.8.1 Tipos de Contrato

Descrição: permite obter a listagem de tipos de contrato em utilização, num determinado momento, por parte do PUCP

Método: **getTiposContrato**

Retorno: listagem de todos os tipos de contrato (List<WSTipoContrato>), ou, em caso de erro, uma lista vazia (sem qualquer elemento)

#### 1.4.8.2 Tipos de Procedimento

Descrição: permite obter a listagem de tipos de procedimento em utilização, num determinado momento, por parte do PUCP

Método: **getTiposProcedimento**

Retorno: listagem de todos os tipos de procedimento (List<WSTipoProcedimento>), ou, em caso de erro, uma lista vazia (sem qualquer elemento)

#### 1.4.8.3 Regimes de Contratação

Descrição: permite obter a listagem de regimes de contratação em utilização, num determinado momento, por parte do PUCP

Método: **getRegimesContratacao**

Retorno: listagem de todos os regimes de contratação (List<WSRegimeContratacao>), ou, em caso de erro, uma lista vazia (sem qualquer elemento)

### 1.4.9 Anúncios

Para possibilitar o carregamento dos anúncios publicados no Diário da República, o PUCP disponibiliza 2 serviços.

O primeiro serviço designa-se **getAnunciosByDate** e permite a obtenção de todos os anúncios publicados numa determinada data.

Quanto ao segundo serviço (**getAnuncio**), este possibilita a obtenção dos dados relativos a um anúncio (**WSAnuncio**), com base no seu identificador.

Assim sendo, estes serviços devem funcionar em conjunto, sendo que o cenário mais aconselhável é que o serviço **getAnunciosByDate** seja invocado uma vez por dia, repetindo-se posteriormente a invocação do **getAnuncio** para cada identificador retornado na chamada do primeiro serviço.

### 1.4.10 Obtenção dos dados remetidos para o PUCP

Estão também disponíveis serviços que permitem a obtenção, pelas plataformas electrónicas, dos dados que estas comunicaram ao PUCP.

Estes serviços visam facilitar o processo de validação dos dados enviados face aos dados que efectivamente chegaram ao PUCP.

A informação existente no PUCP é devolvida num formato de texto seguindo a estrutura típica de xml. A sua obtenção é efectuada com base no identificador do procedimento ou da ficha pretendida.

#### 1.4.10.1 Procedimento

Descrição: permite obter num formato xml os dados de um determinado procedimento criado no PUCP, pela plataforma electrónica em causa, através do serviço de criação de procedimentos disponibilizado.

Método: **getDadosProcedimento (string idProcedimento)**

Retorno: string com os dados do procedimento ou string vazia

#### 1.4.10.2 Ficha de Envio de Convites

Descrição: permite obter num formato xml os dados de uma determinada ficha de envio de convites criada no PUCP, pela plataforma electrónica em causa, através do serviço de criação disponibilizado.

Método: **getDadosFEC (string idFEC)**

Retorno: string com os dados da ficha de envio de convites ou string vazia

#### 1.4.10.3 Ficha de Abertura de Candidaturas

Descrição: permite obter num formato xml os dados de uma determinada ficha de abertura de candidaturas criada no PUCP, pela plataforma electrónica em causa, através do serviço de criação disponibilizado.

Método: **getDadosFAC (string idFAC)**

Retorno: string com os dados da ficha de abertura de candidaturas ou string vazia

#### 1.4.10.4 Ficha de Abertura de Soluções

Descrição: permite obter num formato xml os dados de uma determinada ficha de abertura de soluções criada no PUCP, pela plataforma electrónica em causa, através do serviço de criação disponibilizado.

Método: **getDadosFAS (string idFAS)**

Retorno: string com os dados da ficha de abertura de soluções ou string vazia

### **1.4.10.5 Ficha de Abertura de Propostas**

Descrição: permite obter num formato xml os dados de uma determinada ficha de abertura de propostas criada no PUCP, pela plataforma electrónica em causa, através do serviço de criação disponibilizado.

Método: **getDadosFAP (string idFAP)**

Retorno: string com os dados da ficha de abertura de propostas ou string vazia

### **1.4.10.6 Ficha de Habilitação dos Adjudicatários**

Descrição: permite obter num formato xml os dados de uma determinada ficha de habilitação do adjudicatário criada no PUCP, pela plataforma electrónica em causa, através do serviço de criação disponibilizado.

Método: **getDadosFHA (string idFHA)**

Retorno: string com os dados da ficha de habilitação dos adjudicatários ou string vazia

### 1.4.11 Obtenção de procedimentos apagados e/ou alterados

O PUCP disponibiliza ainda 2 serviços para que as plataformas electrónicas possam verificar quais os procedimentos, do universo de procedimentos que criaram no PUCP, que foram alterados e/ou apagados, numa determinada data, directamente no portal BASE pelas entidades adjudicantes.

Estes serviços visam garantir que o PUCP e as plataformas electrónicas têm exactamente a mesma informação para cada um dos procedimentos.

#### 1.4.11.1 Obter os dados dos procedimentos alterados

- Descrição: Permite obter uma listagem com os dados dos procedimentos criados pela plataforma electrónica e que posteriormente foram actualizados, no portal BASE, pela entidade adjudicante.
- Método: **ObterProcedimentosActualizados**
- Parâmetros:
  - dataActualizacao – data na qual o procedimento foi actualizado, no portal BASE, pela entidade adjudicante
- Retorno:
  - Lista com os dados dos procedimentos actualizados (List<WSProcedimento2>)
- Momento de utilização do serviço:
  - Este serviço deverá ser utilizado diariamente, de forma a serem processadas as actualizações diárias.
- Pré-Condições:
  - A plataforma tem autorização para utilizar estes serviços
- Pós-Condições:
  - Em caso de sucesso é retornada a lista com os dados em causa, ou uma lista vazia se não existirem procedimentos actualizados na data indicada
  - Em caso de erro, é devolvido NULL
- Validações associadas a este serviço:
  - Apenas serão processados os procedimentos que foram alvo de actualizações, por parte das entidades adjudicantes, na data indicada.
  - Para esse efeito apenas serão considerados o dia, mês e ano do parâmetro dataActualizacao
  - Este serviço apenas irá processar os procedimentos registados com a última versão dos serviços de interligação, já que os da versão anterior podem ter dados em falta

### 1.4.11.2 *Obter identificadores dos procedimentos apagados*

- Descrição: Permite obter uma listagem com os identificadores dos procedimentos criados pela plataforma electrónica e que posteriormente foram apagados, no portal BASE, pela entidade adjudicante.
- Método: **ObterProcedimentosApagados**
- Parâmetros:
  - dataRemocao – data na qual o procedimento foi apagado, no portal BASE, pela entidade adjudicante
- Retorno:
  - Lista com os identificadores dos procedimentos apagados (List<int>)
- Momento de utilização do serviço:
  - Este serviço deverá ser utilizado diariamente, de forma a serem processados os procedimentos apagados em cada dia.
- Pré-Condições:
  - A plataforma tem autorização para utilizar estes serviços
- Pós-Condições:
  - Em caso de sucesso é retornada a lista com os identificadores dos procedimentos em causa, ou uma lista vazia se não existirem procedimentos apagados na data indicada
  - Em caso de erro, é devolvido NULL
- Validações associadas a este serviço:
  - Apenas serão processados os procedimentos que foram apagados, por entidades adjudicantes, na data indicada.
  - Para esse efeito apenas serão considerados o dia, mês e ano do parâmetro dataRemocao
  - Este serviço apenas irá processar os procedimentos registados com a última versão dos serviços de interligação, já que os da versão anterior podem ter dados em falta

### 1.5 Tratamento de Erros e Excepções

Ao inserir uma ficha, seja ela de que tipo for, os serviços disponibilizados para o efeito irão devolver o identificador da ficha criada.

Esse identificador é um valor numérico positivo, pelo que, no caso de o retorno ser um valor numérico negativo, a plataforma está perante a notificação da ocorrência de um erro ou de uma excepção.

Para ter noção do erro ocorrido a plataforma pode recorrer à enumeração de erros disponibilizada no próprio serviço (**ERROR**), podendo ainda obter uma descrição mais completa e detalhada do erro obtido utilizando o serviço **getErrorDescription**.

Assim, após a verificação de uma situação anómala, o PUCP aborta a operação e retorna o respectivo erro, ficando a plataforma electrónica responsável pelo reenvio dos dados do procedimento ou da ficha em causa.

## 1.6 Especificação de Estruturas de Dados Utilizadas

### WSFichaEnvioConvite

Lista de convidados

Data de envio de convites

Identificador do procedimento ao qual a ficha ficará associada

Motivo da alteração (para operações de actualização)

Número de convidados

### WSConvidado

Designação do convidado

Identificador do país do convidado

NIF do convidado

Número da ordem do convidado

### WSFichaAberturaCandidatura

Lista de candidatos

Data termo para apresentação das candidaturas

Identificador do procedimento ao qual a ficha ficará associada

Motivo da alteração (para operações de actualização)

Número de candidatos

### WSCandidato

Designação do candidato

Identificador do país do candidato

Indicador de se é um agrupamento ou não

Lista com os membros do agrupamento candidato

NIF do candidato

Número de membros do agrupamento candidato

Ordem do candidato

## WSFichaAberturaSolucao

WSFichaAberturaSolucao	
Class	
Fields	
Properties	
CandidatosQualificados	: List <WSCandidatoQualificado>
DataTermoSolucoes	: DateTime
IdProcedimento	: string
MotivoAlteracao	: string
NumCandidatosQualificados	: short
Methods	

Lista de candidatos qualificados

Data termo para apresentação de soluções

Identificador do procedimento ao qual a ficha ficará associada

Motivo da alteração (para operações de actualização)

Número de candidatos qualificados

## WSCandidatoQualificado

WSCandidatoQualificado	
Class	
Fields	
Properties	
DesignacaoCandidato	: string
IdPaisCandidato	: string
IsAgrupamento	: bool
MembrosAgrupamento	: List <WSEntidade>
NifCandidato	: string
NumMembrosAgrupamento	: short?
OrdemCandidato	: short
Methods	

Designação do candidato qualificado

Identificador do país do candidato qualificado

Indicador de se é um agrupamento ou não

Lista com os membros do agrupamento candidato qualificado

NIF do candidato qualificado

Número de membros do agrupamento candidato qualificado

Ordem do candidato qualificado

## WSFichaAberturaProposta

WSFichaAberturaProposta	
Class	
Fields	
Properties	
DataTermoPropostas	: DateTime
IdProcedimento	: string
IsInicial	: bool
LotesConcorrentes	: List <WSLoteConcorrente>
MotivoAlteracao	: string
Methods	

Data termo para apresentação das propostas

Identificador do procedimento ao qual a ficha ficará associada

Indicador de se é referente às versões iniciais das propostas apresentadas ou às apresentadas após a da fase de negociação

Lista com a associação dos lotes e concorrentes

Motivo da alteração (para operações de actualização)

## WSLoteConcorrente

WSLoteConcorrente	
Class	
Fields	
Properties	
CodProposta	: string
DesignacaoConcorrente	: string
IdPaisConcorrente	: string
IsAgrupamento	: bool
NifConcorrente	: string
NumMembrosAgrupamento	: short?
OrdemConcorrente	: short
OrdemLote	: short
PrazoExecucao	: short
ValoresMembrosAgrupamento	: List <WSMembroAgrupamento/valor>
ValorProposta	: decimal
Methods	

Código da proposta

Designação do concorrente

Identificador do país do concorrente

Indicador de se é um agrupamento ou não

NIF do concorrente

Número de membros do agrupamento concorrente

Ordem do concorrente

Ordem do lote que permite identificar qual o lote em causa

## REQUISITOS DE INTERLIGAÇÃO DAS PLATAFORMAS ELECTRÓNICAS COM O PORTAL DOS CONTRATOS PÚBLICOS

---

Prazo de execução (em dias)

---

Valor da proposta por membro do agrupamento concorrente

---

Valor total da proposta

### WSMembroAgrupamentoValor

Membro do agrupamento

---

Valor da proposta do membro do agrupamento

### WSFichaHabilitacaoAdjudicatario

Data de apresentação dos documentos de habilitação

---

Entidade adjudicatária

---

Identificador do procedimento ao qual a ficha ficará associada

---

Membros do agrupamento adjudicatário

---

Motivo da alteração (para operações de actualização)

---

Número de membros do agrupamento adjudicatário

---

Lista de propostas adjudicadas

### WSPropostaAdjudicada

Código da proposta escolhida

---

Ordem do concorrente escolhido

---

Ordem do lote escolhido, que permite identificar o lote em causa

### WSLote

CPV objecto principal associado ao lote

---

CPVs objectos complementares associados ao lote

---

Descrição sucinta do objecto do lote

---

Designação do lote

---

Ordem do lote

---

Preço base do lote

## WSProcedimento

**WSProcedimento**  
Class

**Fields**

**Properties**

- AjustesDirectoSimplificado : bool
- DataDecisaoContratar : DateTime
- Descricao : string
- EntidadeAdjudicante : WSEntidade
- HasLeilaoElectronico : bool?
- HasLotes : bool
- HasNegociacao : bool?
- IdTipoProcedimento : short
- IsAcordoQuadro : bool?
- IsArtigo258 : bool?
- IsArtigo259 : bool?
- IsContratoAcordoQuadro : bool?
- Lotes : List<WSLote2>
- MotivoAlteracao : string
- NaturezaContrato : string
- NumConvidados : short
- NumLotes : short?
- PrecoBase : decimal?
- RegimeContratacao : short
- TiposContratos : List<string>

**Methods**

Indicador de se é um ajuste directo simplificado ou não

Data de decisão de contratar

Descrição do procedimento

Entidade adjudicante

Indicador de se o procedimento admite ou não a fase de leilão electrónico

Indicador de se o procedimento tem lotes ou não

Indicador de se o procedimento adopta ou não fase de negociação

Identificador do tipo de procedimento

Indicador de se o procedimento se destina à celebração de um acordo quadro

Indicador de se o procedimento se realiza nos termos do artigo 258.º

Indicador de se o procedimento se realiza nos termos do artigo 259.º

Indicador de se o procedimento se destina à celebração de um contrato ao abrigo de um acordo quadro

Lista de lotes do procedimento

Motivo da alteração (para operações de actualização)

Natureza do contrato

Número de convidados

Número de lotes do procedimento

Preço base

Identificador do regime de contratação

Tipo ou tipos de contrato

## WSCPVPPrincipal

**WSCPVPPrincipal**  
Class

**Fields**

**Properties**

- CodVocabularioPrincipal : string
- CodVocabularioSuplementar : string
- ObjectoPrincipal : bool

**Methods**

Código do vocabulário principal do objecto CPV

Código do vocabulário suplementar do objecto CPV

Indicador de se é objecto principal ou não

## WSCPVComplementar

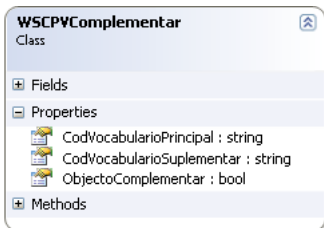

Código do vocabulário principal do objecto CPV

Código do vocabulário suplementar do objecto CPV

Indicador de se é objecto complementar ou não

## WSEntidade

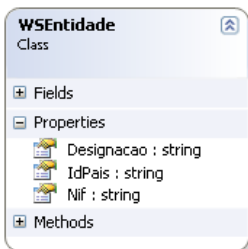

Designação da entidade

Identificador do país da entidade

NIF da entidade

## WSRegimeContratacao

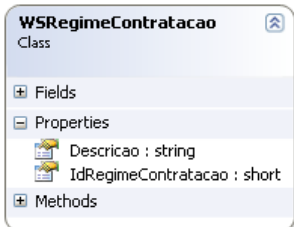

Descrição do regime de contratação

Identificador do regime de contratação a ser utilizado na criação do procedimento

## WSTipoContrato

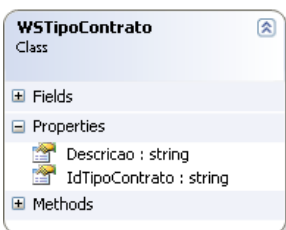

Descrição do tipo de contrato

Identificador do tipo de contrato a ser utilizado na criação do procedimento

## WSTipoProcedimento

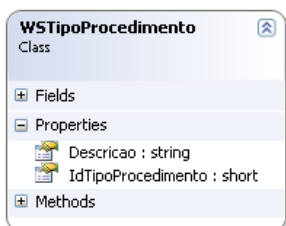

Descrição do tipo de procedimento

Identificador do tipo de procedimento a ser utilizado na criação do procedimento

## WSAnuncio

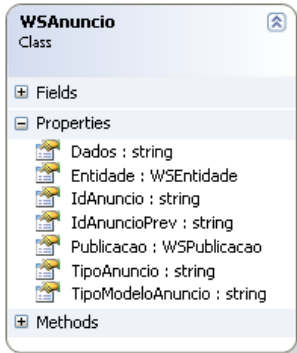

Xml de acordo com o schema enviado juntamente com o schema definido

Contém a informação relativa à entidade adjudicante

Identificador do anúncio

Identificador do anúncio anterior, caso este anúncio venha substituir outro anteriormente publicado

Estrutura com toda a informação sobre a publicação do anúncio no Diário da República

Tipo do anúncio

Tipo de modelo do anúncio

## WSPublicacao

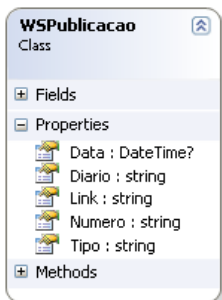

Data de publicação do anúncio em Diário da República

Número do Diário da República em que foi publicado

Url para a página de publicação no Diário da República Electrónico

Número da publicação em Diário da República

Tipo de publicação

### 1.7 Dicionário de Termos

Termo	Descrição
adjudicação	fase do procedimento que antecede a celebração do contrato; escolha, pela entidade adjudicante, da uma proposta para a celebração do contrato
agrupamento candidato	conjunto de entidades que participam na fase de qualificação de um procedimento de contratação, através da apresentação de uma candidatura
agrupamento candidato qualificado	conjunto de entidades candidatas que ficaram qualificadas para efeitos de apresentação de uma solução, após a fase de qualificação a que se submeteram
agrupamento concorrente	conjunto de entidades que participa num procedimento de contratação, através da apresentação de uma proposta
agrupamento de entidade adjudicatárias	quando a proposta adjudicada foi apresentada por um agrupamento de entidades
ajuste directo	é um tipo de procedimento de contratação; único procedimento que não tem publicação de anúncio; os ajustes directos criados em plataformas electrónicas, com convite a mais do que uma entidade, são criados no Portal Base, através da ficha de envio de convites (FEC)
ajuste directo simplificado	é um ajuste directo, com uma tramitação mais aligeirada, que permite a celebração de contratos até €5000; neste tipo de procedimento, as plataformas electrónicas não enviam informação ao Portal Base
bloco de dados	“pacote” de informação comunicado, ao PUCP, pela INCM, por uma plataforma electrónica certificada ou pela entidade adjudicante; existem vários blocos de dados, que serão integrados no PUCP em diferentes momentos do processo de contratação pública: anúncio, bloco técnico de dados, ficha de envio dos convites, ficha de abertura das candidaturas, ficha de abertura das soluções, ficha de abertura das propostas, ficha de habilitação do adjudicatário, relatório de contratação, relatório de formação do contrato, modificações contratuais que representem um valor superior a 15%, relatório sumário anual, relatório de execução do contrato e relatório final de obra
candidato	entidade que participa na fase de qualificação de um procedimento de contratação, através da apresentação de uma candidatura
candidato qualificado	entidade candidata que ficou qualificada para efeitos de apresentação de uma solução, após a fase de qualificação a que se submeteu
código da proposta	código atribuído a uma proposta carregada em plataforma electrónica, de acordo com as regras do Anexo I da Portaria 701-G/2008, de 29 de Julho

## REQUISITOS DE INTERLIGAÇÃO DAS PLATAFORMAS ELECTRÓNICAS COM O PORTAL DOS CONTRATOS PÚBLICOS

código das propostas escolhidas	código atribuído à proposta, carregada na plataforma electrónica, que foi adjudicada pela entidade adjudicante (de acordo com as regras do Anexo I da Portaria 701-G/2008, de 29 de Julho)
concorrente	entidade que participa num procedimento de contratação, através da apresentação de uma proposta
concurso limitado por prévia qualificação	tipo de procedimento de contratação
concurso público	tipo de procedimento de contratação
contrato de aquisição de bens móveis	tipo de contrato público
contrato de aquisição de serviços	tipo de contrato público
Contrato de concessão de obras públicas	tipo de contrato público
contrato de empreitada de obras públicas	tipo de contrato público
contrato de locação de bens móveis	tipo de contrato público
contrato de sociedade	tipo de contrato público
contrato misto	contrato que abrange prestações características de vários tipos de contrato
convite	uma das peças do procedimento de ajuste directo, na qual a entidade adjudicante convida uma entidade a apresentar proposta
CPV - Common Procurement Vocabulary	descreve e classifica o objecto dos contratos públicos; num contrato, pode haver um objecto principal (obrigatório) e um ou vários objectos complementares (facultativo); a cada um dos objectos corresponde um vocabulário principal (obrigatório) e um ou vários vocabulários suplementares (facultativo)
data de apresentação dos documentos de habilitação	data em que o adjudicatário apresentou, na plataforma, os documentos de habilitação
Data de decisão de contratar	data em que a entidade adjudicante decidiu encetar o procedimento de formação de contrato; data inserida, manualmente, pela entidade adjudicante, na plataforma electrónica
data termo para apresentação das candidaturas	data em que termina o prazo para apresentação das candidaturas
data termo para apresentação das propostas	data em que termina o prazo para apresentação das propostas
data termo para apresentação das soluções	data em que termina o prazo para apresentação das soluções
Descrição do procedimento	designação atribuída, pela entidade adjudicante, ao procedimento, para sua identificação
Descrição sucinta do lote	designação sucinta do objecto do lote
Designação do Lote	designação atribuída, pela entidade adjudicante, ao lote de um procedimento, para sua identificação
diálogo concorrencial	tipo de procedimento de contratação
Documentos de habilitação	documentos que comprovam que o adjudicatário que lhe permitem, após adjudicação, ser parte no contrato público

## REQUISITOS DE INTERLIGAÇÃO DAS PLATAFORMAS ELECTRÓNICAS COM O PORTAL DOS CONTRATOS PÚBLICOS

entidade adjudicante	entidade que enceta, conduz e decide o procedimento de contratação
entidade adjudicatária	entidade a quem é adjudicada, num dado procedimento, uma proposta
entidade convidada	entidade a quem é dirigido um convite para apresentar proposta num procedimento de ajuste directo
Ficha de abertura de candidaturas	<p>é um bloco de dados;          criado nas plataformas electrónicas após a disponibilização e abertura das candidaturas pelo júri do procedimento;          remetido ao Portal Base até 10 dias após a ordem do júri do procedimento para que a plataforma electrónica lhe disponibilize as candidaturas;          aplicável a procedimentos de concurso limitado por prévia qualificação, de negociação e de diálogo concorrencial</p>
Ficha de abertura de propostas	<p>é um bloco de dados;          criado nas plataformas electrónicas após a disponibilização e abertura das propostas, pelo júri do procedimento;          remetido ao Portal Base até 10 dias após a ordem do júri do procedimento para que a plataforma electrónica lhe disponibilize as propostas;          aplicável a procedimentos de ajuste directo, de concurso público, de concurso limitado por prévia qualificação, de negociação e de diálogo concorrencial</p>
Ficha de abertura de soluções	<p>é um bloco de dados;          criado nas plataformas electrónicas após a disponibilização e abertura das soluções, pelo júri do procedimento;          remetido ao Portal Base até 10 dias após a ordem do júri do procedimento para que a plataforma electrónica lhe disponibilize as soluções;          aplicável a procedimentos de diálogo concorrencial</p>
Ficha de Envio de Convites	<p>é um bloco de dados;          criado nas plataformas electrónicas e remetido ao Portal Base em simultâneo com o envio dos convites;          aplicável aos procedimentos de ajuste directo, tratados em plataformas electrónicas, com convite a várias entidades e à selecção de interessados qualificados, no âmbito de um sistema de qualificação</p>
Ficha de Habilitação do Adjudicatário	<p>é um bloco de dados;          criado nas plataformas electrónicas e remetido ao Portal Base em simultâneo com a disponibilização, na plataforma, aos restantes concorrentes, dos documentos de habilitação do adjudicatário;          aplicável a todos os tipos de procedimentos</p>
Formulário principal	<p>formulário preenchido, na plataforma electrónica, por todos os concorrentes e que integra a proposta apresentada;          constitui a base de informação a enviar ao Portal Base</p>
identificação do lote	<p>a identificação do lote de um procedimento é composta pelos elementos seguintes: ordem do lote, designação do lote, designação sucinta do objecto do lote, a lista de CPVs associados ao lote e o preço base do lote</p>
idProcedimento	número único de identificação de um procedimento

## REQUISITOS DE INTERLIGAÇÃO DAS PLATAFORMAS ELECTRÓNICAS COM O PORTAL DOS CONTRATOS PÚBLICOS

lista de lotes	lista que contém o conjunto de lotes que fazem parte do procedimento
lote	é uma "parcela" do procedimento que pode dar origem à celebração de um contrato
membro do agrupamento adjudicatário	entidade que faz parte do agrupamento a quem foi adjudicada a proposta
natureza do contrato	tipos de contrato, indicado pela entidade adjudicante, quando no campo "tipo de contrato" escolheu "Outro"
NIF	Número de identificação fiscal
Nome	denominação social
Objecto Principal	é a prestação principal do contrato; é classificada através do CPV (pode ter um vocabulário principal e um ou vários vocabulários suplementares)
Objectos Complementares	são prestações não principais do contrato; são classificadas através de CPV (cada uma pode ter um vocabulário principal e um ou vários vocabulários suplementares)
Ordem do candidato	número sequencial atribuído ao candidato para efeitos de apresentação de uma candidatura
Ordem do candidato qualificado	número sequencial atribuído ao candidato para efeitos de apresentação de uma solução
Ordem do concorrente	número sequencial atribuído à entidade convidada para efeitos de apresentação de proposta
Ordem do convidado	número sequencial atribuído à entidade convidada para efeitos de apresentação de proposta
Ordem do lote	número sequencial atribuído ao lote que faz parte do procedimento
prazo de execução (do contrato/ da obra)	corresponde ao prazo de execução das prestações de um contrato ou da execução de uma obra
preço base	limite máximo, definido no procedimento de formação de contrato, que a entidade adjudicante está disposta a pagar pela execução de um contrato  O preço base corresponde ao mais baixo dos valores seguintes:  1) O valor fixado no caderno de encargos como parâmetro base do preço contratual  2) O valor máximo do contrato a celebrar permitido pela escolha do procedimento, quando este for adoptado nos termos do disposto nos artigos 19.º, 20.º ou 21.º  3) O valor máximo até ao qual o órgão competente, por lei ou por delegação, pode autorizar a despesa inerente ao contrato a celebrar.  Apenas em casos excepcionais (os previstos no n.º 2 do mesmo artigo) não existe preço base num procedimento de contratação pública.
preço base do lote	limite máximo, definido para o lote, que a entidade adjudicante está disposta a pagar pela execução das prestações objecto do lote

## REQUISITOS DE INTERLIGAÇÃO DAS PLATAFORMAS ELECTRÓNICAS COM O PORTAL DOS CONTRATOS PÚBLICOS

procedimento	na estrutura de dados do Portal Base, a entidade "procedimento" agrega todos os blocos de dados que devem ser comunicados (pela INCM, pelas plataformas electrónicas e pelas entidade adjudicantes) no Portal Base; abrange todo o processo de formação de um contrato público (desde a data de decisão de contratar), até ao termo da execução do contrato celebrado
procedimento de negociação	tipo de procedimento de contratação
proposta	é a declaração de um interessado sobre a sua vontade de celebrar um contrato, de acordo com os requisitos fixados no procedimento; à excepção do ajuste directo (quando não é tratado em plataforma electrónica), as propostas são submetidas na plataforma electrónica que suporta o procedimento
regime de contratação	regime jurídico aplicável à formação de um contrato público; depende do tipo de procedimento adoptado
Solução	é a proposta inicial apresentada por um concorrente qualificado num procedimento de diálogo concorrencial
tipo de procedimento de contratação	tipos de procedimento: ajuste directo, concurso público, concurso limitado por prévia qualificação, procedimento de negociação e diálogo concorrencial
valor da proposta	valor da proposta apresentada pelo concorrente ou agrupamento de concorrentes
Vocabulário Principal	é a classificação atribuída às prestação de um contrato; é atribuída ao objecto principal e aos objectos complementares do contrato; esta classificação é obrigatória
Vocabulário Suplementar	é a classificação que ajuda a complementar a classificação atribuída às prestações de um contrato; pode ser atribuída ao objecto principal e aos objectos complementares do contrato; esta classificação é facultativa

## 1.8 Anexos

Lista de Países	
AD	Andorra
AE	Emiratos Árabes Unidos
AF	Afeganistão
AG	Antígua e Barbuda
AI	Anguila
AL	Albânia
AM	Arménia
AN	Antilhas Holandesas
AO	Angola
AQ	Antárctica
AR	Argentina
AS	Samoa Americana
AT	Áustria
AU	Austrália
AW	Aruba
AX	Ilhas Aland
AZ	Azerbaijão
BA	Bósnia-Herzegovina
BB	Barbados
BD	Bangladesh
BE	Bélgica
BF	Burkina Faso
BG	Bulgária
BH	Barém
BI	Burundi
BJ	Benim
BL	São Bartolomeu
BM	Bermudas
BN	Brunei Darussalam
BO	Bolívia
BR	Brasil
BS	Bahamas
BT	Butão
BZ	Belize
CA	Canadá
CC	Ilhas Cocos (Keeling)
CD	Congo (República Democrática do)
CF	Centro-Africana (República)
CG	Congo
CH	Suiça
CI	Costa do Marfim
CK	Ilhas Cook
CL	Chile
CM	Camarões
CN	China
CO	Colômbia
CR	Costa Rica
CS	Servia Monteneg
CU	Cuba
CV	Cabo Verde
CX	Ilha Christmas
CY	Chipre
CZ	República Checa
DE	Alemanha
DJ	Jibuti
DK	Dinamarca
DM	Domínica
DO	República Dominicana
DZ	Argélia
EC	Equador
EE	Estónia
EG	Egipto
EH	Sara Ocidental
ER	Eritreia
ES	Espanha
ET	Etiópia

## REQUISITOS DE INTERLIGAÇÃO DAS PLATAFORMAS ELECTRÓNICAS COM O PORTAL DOS CONTRATOS PÚBLICOS

BV	Ilha Bouvet	FI	Finlândia
BW	Botswana	FJ	Ilhas Fiji
BY	Bielorrússia	FK	Ilhas Falkland (Malvinas)
FM	Micronésia (Estados Federados da)	JE	Jersey
FO	Ilhas Faroé	JM	Jamaica
FR	França	JO	Jordânia
GA	Gabão	JP	Japão
GB	Reino Unido	KE	Quénia
GD	Granada	KG	Quirguizistão
GE	Geórgia	KH	Camboja
GF	Guiana Francesa	KI	Kiribati
GG	Guernsey	KM	Comores
GH	Gana	KN	São Cristóvão e Nevis
GI	Gibraltar	KP	Coreia (República Popular Democrática da)
GL	Gronelândia	KR	Coreia (República da)
GM	Gâmbia	KW	Kuwait
GN	Guiné	KY	Ilhas Caimão
GP	Guadalupe	KZ	Cazaquistão
GQ	Guiné Equatorial	LA	Laos (República Popular Democrática do)
GR	Grécia	LB	Líbano
GS	Geórgia do Sul e Ilhas Sandwich	LC	Santa Lúcia
GT	Guatemala	LI	Liechtenstein
GU	Guam	LK	Sri Lanka
GW	Guiné-Bissau	LR	Libéria
GY	Guiana	LS	Lesoto
HK	Hong Kong	LT	Lituânia
HM	Ilha Heard e Ilhas Mcdonald	LU	Luxemburgo
HN	Honduras	LV	Letónia
HR	Croácia	LY	Líbia (Jamahiriya Árabe da)
HT	Haiti	MA	Marrocos
HU	Hungria	MC	Mónaco
ID	Indonésia	MD	Moldova
IE	Irlanda	ME	Montenegro
IL	Israel	MF	São Martinho (parte francesa)
IM	Ilha de Man	MG	Madagáscar
IN	Índia	MH	Ilhas Marshall
IO	Território Britânico do Oceano Índico	MK	Macedónia (Antiga República Jugoslava da)
IQ	Iraque	ML	Mali

## REQUISITOS DE INTERLIGAÇÃO DAS PLATAFORMAS ELECTRÓNICAS COM O PORTAL DOS CONTRATOS PÚBLICOS

IR	Irão (República Islâmica)	MM	Myanmar
IS	Islândia	MN	Mongólia
IT	Itália	MO	Macau
MP	Ilhas Marianas do Norte	QA	Catar
MQ	Martinica	RE	Reunião
MR	Mauritânia	RO	Roménia
MS	Monserate	RS	Sérvia
MT	Malta	RU	Rússia (Federação da)
MU	Maurícias	RW	Ruanda
MV	Maldivas	SA	Arábia Saudita
MW	Malawi	SB	Ilhas Salomão
MX	México	SC	Seychelles
MY	Malásia	SD	Sudão
MZ	Moçambique	SE	Suécia
NA	Namíbia	SG	Singapura
NC	Nova Caledónia	SH	Santa Helena
NE	Niger	SH1	Ascensão
NF	Ilha Norfolk	SH2	Santa Helena
NG	Nigéria	SH3	Tristão Cunha
NI	Nicarágua	SI	Eslovénia
NL	Países Baixos	SJ	Svalbard e a Ilha de Jan Mayen
NO	Noruega	SK	Eslováquia
NP	Nepal	SL	Serra Leoa
NR	Nauru	SM	São Marino
NU	Niue	SN	Senegal
NZ	Nova Zelândia	SO	Somália
OM	Omã	SR	Suriname
PA	Panamá	ST	São Tomé e Príncipe
PE	Peru	STL	Sem nacionalid.
PF	Polinésia Francesa	SV	El Salvador
PG	Papuásia-Nova Guiné	SY	Síria (República Árabe da)
PH	Filipinas	SZ	Suazilândia
PK	Paquistão	TC	Ilhas Turcas e Caicos
PL	Polónia	TD	Chade
PM	São Pedro e Miquelon	TF	Territórios Franceses do Sul
PN	Pitcairn	TG	Togo
PR	Porto Rico	TH	Tailândia
PS	Território Palestino Ocupado	TJ	Tajiquistão

## REQUISITOS DE INTERLIGAÇÃO DAS PLATAFORMAS ELECTRÓNICAS COM O PORTAL DOS CONTRATOS PÚBLICOS

PT	Portugal	TK	Tokelau
PW	Palau	TL	Timor Leste
PY	Paraguai	TM	Turquemenistão
TN	Tunísia	VE	Venezuela
TO	Tonga	VG	Ilhas Virgens (Britânicas)
TR	Turquia	VI	Ilhas Virgens (Estados Unidos)
TT	Trindade e Tobago	VN	Vietname
TV	Tuvalu	VU	Vanuatu
TW	Taiwan (Província da China)	WF	Wallis e Futuna (Ilhas)
TZ	Tanzânia, República Unida da	WS	Samoa
UA	Ucrânia	XZ	Kosovo
UG	Uganda	YE	Iémen
UM	Ilhas Menores Distantes dos Estados Unidos	YT	Mayotte
US	Estados Unidos	YU	Jugoslávia
UY	Uruguai	ZA	África do Sul
UZ	Usbequistão	ZM	Zâmbia
VA	Santa Sé (Cidade Estado do Vaticano)	ZR	Zaire
VC	São Vicente e Granadinas	ZW	Zimbabwe

### Tipos de Procedimento

ID	Descrição
1	Ajuste directo
2	Concurso público / Concurso público urgente
3	Concurso limitado por prévia qualificação
4	Procedimento de negociação
5	Diálogo concorrencial

## REQUISITOS DE INTERLIGAÇÃO DAS PLATAFORMAS ELECTRÓNICAS COM O PORTAL DOS CONTRATOS PÚBLICOS

### Tipos de contrato

ID	Descrição
AQUISICAO_BENS	Aquisição de bens móveis
AQUISICAO_SERVICOS	Aquisição de serviços
CONCESSAO_OBRAS	Concessão de obras públicas
CONCESSAO_SERVICOS	Concessão de serviços públicos
CONTRATO_SOCIEDADE	Sociedade
EMPREITADAS_OBRAS	Empreitadas de obras públicas
LOCACAO_BENS	Locação de bens móveis
OUTROS	Outros

### Regimes de Contratação

ID	Descrição
1	Código dos Contratos Públicos
2	DL nº 34/2009, de 06.02
3	DL nº 247-A/2008, de 26.02
4	DL nº 172/2008, de 26.08
5	Código dos Contratos Públicos e DLR nº 34/2008/M, de 14.08
6	Código dos Contratos Públicos e DLR nº 34/2008/A, de 28.07
7	DL nº 122/2008, de 11.07
8	DL nº 48/2008, de 13.03 e DL nº 31/2009, de 04.02
9	DL nº 41/2007, de 21.02 e DL nº 25/2008, de 20.02
10	DL nº 256-A/2007, de 13.07
11	DL nº 69-A/2009, de 24.03
12	Portaria n.º 766/84, de 27.09
13	Decreto Legislativo Regional n.º 34/2008/A
14	DL nº 72-A/2010, de 18.06
15	DL nº 41/2008, de 10.03
16	DL nº 29-A/2011, de 01.03

## REQUISITOS DE INTERLIGAÇÃO DAS PLATAFORMAS ELECTRÓNICAS COM O PORTAL DOS CONTRATOS PÚBLICOS

### Relação Regimes de Contratação / Tipos de Procedimento

Através dos serviços de interligação especificados neste documento, poderão ser criados procedimentos de Ajuste Directo e Concurso Público.

Considerando que cada regime de contratação apenas admite a escolha de determinados tipos de procedimento, deve ser estabelecida uma relação entre os campos “tipo de procedimento” e “regime de contratação”.

Nesta sequência, apresenta-se a relação dos regimes de contratação admissíveis para cada um dos tipos de procedimento previstos no Código dos Contratos Públicos.

*Nota: no caso dos procedimentos de Concurso Público, não obstante se indicarem todos os regimes que admitem aquele tipo de procedimento, os serviços de interligação aqui especificados, apenas admitem a criação de procedimentos quando estes se destinem à celebração de acordos ao abrigo do artigo 259.º do Código dos Contratos Públicos*

Tipo de Procedimento	Regime de Contratação
Ajuste directo	Código dos Contratos Públicos DL nº 34/2009, de 06.02 DL nº 247-A/2008, de 26.02 DL nº 172/2008, de 26.08 Código dos Contratos Públicos e DLR nº 34/2008/M, de 14.08 Código dos Contratos Públicos e DLR nº 34/2008/A, de 28.07 DL nº 122/2008, de 11.07 DL nº 48/2008, de 13.03 e DL nº 31/2009, de 04.02 DL nº 41/2007, de 21.02 e DL nº 25/2008, de 20.02 DL nº 256-A/2007, de 13.07 DL nº 69-A/2009, de 24.03 DL nº 72-A/2010, de 18.06 DL nº 41/2008, de 10.03 DL nº 29-A/2011, de 01.03
Concurso público / Concurso público urgente	Código dos Contratos Públicos Código dos Contratos Públicos e DLR nº 34/2008/M, de 14.08 Código dos Contratos Públicos e DLR nº 34/2008/A, de 28.07 Portaria n.º 766/84, de 27.09 DL nº 72-A/2010, de 18.06 DL nº 29-A/2011, de 01.03
Concurso limitado por prévia qualificação	Código dos Contratos Públicos

## REQUISITOS DE INTERLIGAÇÃO DAS PLATAFORMAS ELECTRÓNICAS COM O PORTAL DOS CONTRATOS PÚBLICOS

	<p>DL nº 34/2009, de 06.02</p> <p>Código dos Contratos Públicos e DLR nº 34/2008/M, de 14.08</p> <p>Código dos Contratos Públicos e DLR nº 34/2008/A, de 28.07</p> <p>Portaria n.º 766/84, de 27.09</p>
Procedimento de negociação	<p>Código dos Contratos Públicos</p> <p>Código dos Contratos Públicos e DLR nº 34/2008/M, de 14.08</p> <p>Código dos Contratos Públicos e DLR nº 34/2008/A, de 28.07</p> <p>DL nº 256-A/2007, de 13.07</p> <p>DL nº 69-A/2009, de 24.03</p> <p>DL nº 72-A/2010, de 18.06</p>
Diálogo concorrencial	<p>Código dos Contratos Públicos</p> <p>Código dos Contratos Públicos e DLR nº 34/2008/M, de 14.08</p> <p>Código dos Contratos Públicos e DLR nº 34/2008/A, de 28.07</p>